朝鮮日報
朝刊
本紙特刊並十二面
編輯兼發行人 方應謨
印刷人 金淵道(?)
發行所 京城府太平通一丁目六一番地 株式會社朝鮮日報社

社說
產米增殖計劃을 中止하라

一

朝鮮總督府는 產米增殖計劃을 中止해야 된다. 이 以上, 이 計劃을 繼續한다는 것은 百害가 잇고, 一利가 업다. 過剩米의 分難과 生產力의 過多가 日本, 朝鮮, 臺灣三地를 通하야 重大한 政治問題化하야 그 結果로, 米에 對한 耕地縮少가 絶叫되는 今日에 이서서, 特히 朝鮮米로 因하야, 日本農民까지 脅威를 밧는다는 非難이 놉흔 今日에 잇서서, 이 以上, 더 產米增殖計劃을 繼續한다는 것은 矛盾된 일이오, 어리석은 일이다. 이런 見地에서 우리는 當局에 對하야 速히 그 中止를 宣言하고, 豫算의 歲出項目에서 耕地改良及擴張費라는 費目을 削除해야 된다는것을 提言하는 바이다.

二

朝鮮米처럼 그 前途가 可憐한 者는 업다. 보라. 日本은 只今, 偉大한 調節力을 豫期하고, 實施한 米穀統制法이 實施後 不過七十餘日에 벌서 그 無力을 暴露하야 거의 破綻狀態에 빠젓다. 이때문으로 一時, 沈熄되엿던 朝鮮米統制論은 다시 擡頭하야 移入에 許可制를 쓰느니, 課稅를 하느니, 朝鮮米를 專賣制로 하느니 議論이 沸騰해온다. 그리하야 不遠에 다시 열닐 第六十五議會에서는 朝鮮米統制에 對한 某種具體案이 實現되지나 안흘까 하는 憂慮가, 濃厚하다. 우리의 憂慮가 萬若事實化하는 날이면 그 具體案이 移入許可制이건, 課稅制이건, 또는 兩制併用이건, 專賣制이건을 勿論하고, 朝鮮米에 對해서는 重大한 打擊이 될것은 勿論이다

三

許可制의 本質이 어디잇느냐하면 (一)數量에 잇서서 朝鮮米를 日本이 必要로하는程度까지 移入을許하고, 그以上의移入은 此를 禁止한다는것이 그하나요, (二)둘재는, 年六百萬石이면 六百萬石의 移入을 許하되, 一時의 殺到를 防止하기爲하야, 各月平均的으로 移入을 調節하자는것이 그하나이다. 故로 一旦許可制가 實施되는날이면, 그後부터의 朝鮮米移出은, 그數量에 잇어서 制限을 밧고, 月別에 잇어서 制限을 밧게될것이다. 그러면, 移出되고 십흔數量이 다, 移出되지못하고, 그달에 移出되여야 될쌀이 그달에 移出되지못하는 結果는 무엇이냐하면, 朝鮮內의 米穀大過剩, 나시 그結果로의 大暴落일것은 明若觀火의 일이다.

四

이러한 事實을 目前에 두고, 產米增加를 招致하는 水利組合을 新設하며, 또는 荒蕪地開墾을 助成한다는 것은, 巨額의 國費를 無用한데 던진다는 弊害뿐만아니라, 朝鮮全體로보아서는 一種의 自殺行爲라고 할수밧게업다. 總督府豫算書에 依하면 耕地改良及擴張費라는 費目下에 쓰우는 돈이 三百五十萬圓乃至五百萬圓의 巨額에 達한다. 이제 產米增殖計劃을 中止한다고 하면 總督府로서는 달리 有用한 事業에 쓸수잇는 이만한 財源이 생길뿐만아니라, 이以上의 產米增加를 防止한다는 一石兩鳥의 好結果를 어들것이다.

힛틀러政府에異狀!
中央集權問題로 히大統領과軋轢
『이以上追從는良心上重荷』
힌덴벍氏決心强硬

【伯林電】 最近 獨逸政界裡面의 消息通間에는 힌덴부르크大統領과 政府와의 間에 軋轢이 잇다고 傳한다. 例를 들면 政府는 來十八日의 피스말帝國建國記念日을 期하야 國會를 召集하고 一切의 州의 分立制度를 撤廢하고 나치스의 基本政策 具體化의 一로서 全國을 한덩어리로하는 徹底的 中央集權制度의 確立을 宣言하랴고 計劃한데 對하야 大統領은 이 計劃은 光輝잇는 傳統을 가진 歷史를 破壞하는것이므로 自己는 이런 政府의 政策에 追隨하야 이 以上良心의 重荷를 질수가 업다고하야 猛烈히 이에 反對하얏으므로 이計劃은 中止되엿다 한다.

또 政府는 나치스에 依한 國防軍의 統制를 完全히하는 目的으로 國防大臣 부롬베륵將軍을 罷免하고 突擊隊總司令으로서 曩者 룬헤州大臣에 任命되엿든 陸軍中佐 렘氏를 그後任으로하랴하얏든바 이도 大統領의 反對로 蹉跌하얏다한다.

新聞은 이 內情에 對한 報道를 嚴禁하므로 表面에는 나타나지안흐나 이 確執은 나치스의 一部에는 힌덴부륵大統領에 對한 反感이 相當히 高潮되는듯하며 現在 大統領의 後任으로서 히틀러의 腹心인 바바리아總督 폰엡브將軍이 物望에 올랏는데 그 就任은 憲法의 規定하는 國民의 總選擧에 依하지안코 히틀러一黨의 獨裁舞臺인 國會의 表決에 依하야 決定될것이라고조차 傳한다. 힌덴부륵氏는 아즉 國民間에 依然한 德望을 가지고잇스므로 政府도 이 境遇 그得意로 생각하는 强引의 筆法을 쓸에는 躊躇치안흘수업슬지나 이 軋轢이 陰性인만치 그 結果는 危險視되어趨移는 注目된다. (右는 힌덴벍) (左는 히틀러)

熾烈化하여진 第二帝國運動
帝國創立六十三年을紀念해 힛틀러閣僚各處에서演說

【聯合伯林十四日發】 크리스마스로부터新年에亘하야 寂寞한 나치스의 第二帝國運動은 十四日伯林을비롯하야 各處에서 行한民衆大會와國防軍의義勇行進을信號로活潑한活動을開始하얏다 먼저사텔副總理는 우라이워에서 演說하얏고 벨스宣傳相은 伯林宮殿前廣場에열린民衆大會에 臨하야演說을하얏다 또 슈툴츠, 바라스트에서 獨逸帝國創立六十三年記念하는祭典에는힌덴부륵大統領을爲始하야 노이라트外相其他軍部將星國防軍等이參列하고그中에獨逸帝國旗를 揭하고威風堂堂히 會場內를進行하야正히熱狂的壯觀을무하얏다

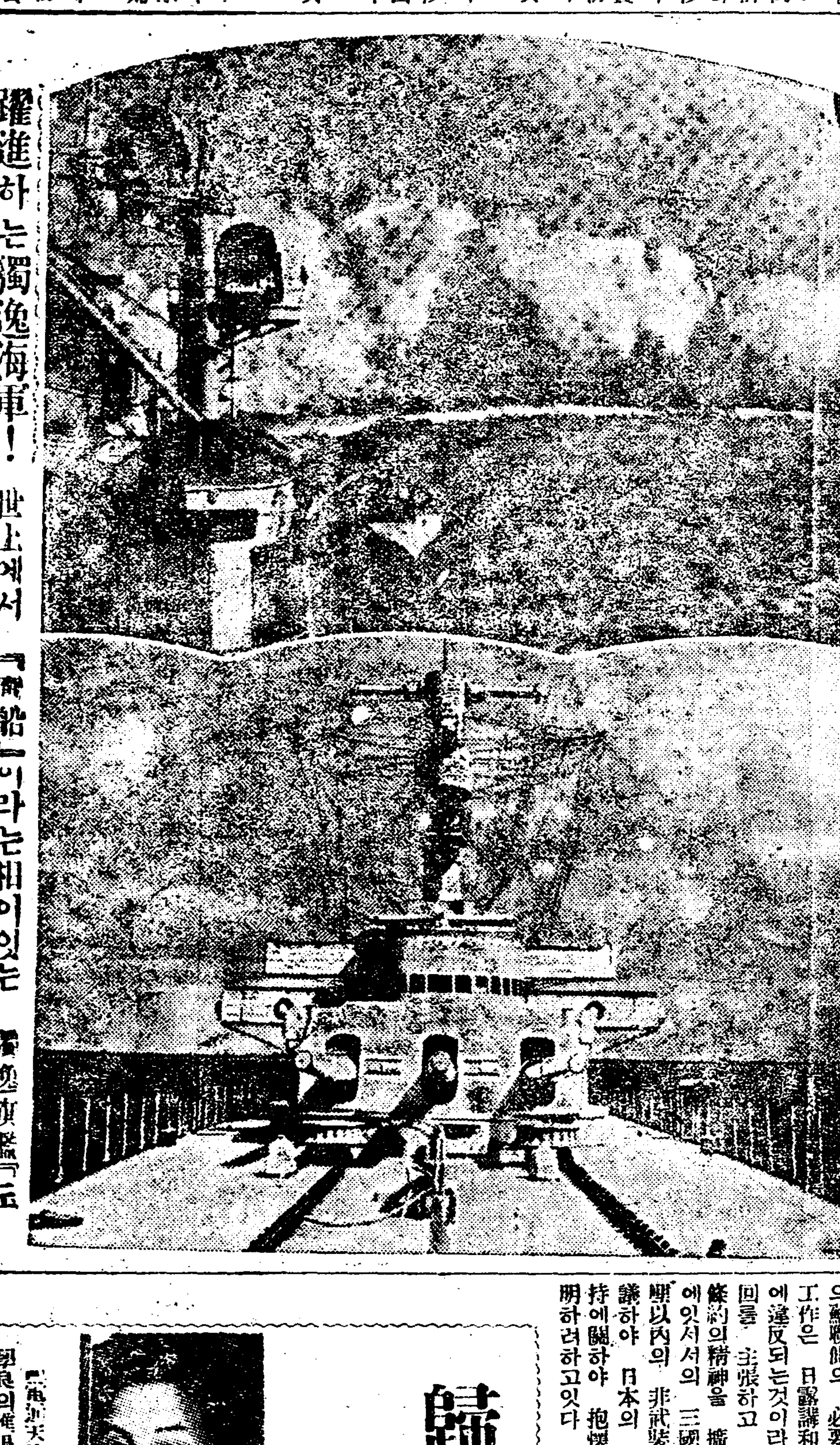

躍進하는獨逸海軍! 世上에서 『幽靈船』이라는相이잇는 獨逸旗艦『도이취란드』號의 司令塔(上)과 獨逸國防艦隊의 煙幕作業(下)

英, 米陸戰隊 福州에上陸

【聯合福州十五日發】 十四日英國海軍陸戰隊約五十名과 米國海軍陸戰隊約三十名이 福州에上陸한바 繼續하야 軍艦의 增派를기다려陸戰隊가增加될 模樣임으로 不安한가운데서恐怖를늣기는 外人居留民은 非常히깁버하고잇다

滿洲國體變革 歐米에反響多大
在外大公使에說明토록訓電

【新聞聯合東京電話】 滿洲國三千萬民衆이 溥儀執政을皇帝로推戴하려는熱烈한 運動은歐米各國에도 多大한反響을 주고잇는데 外務當局은 在外大公使를通해서 必要에應해 滿洲國內에그運動이일어나는 情勢와 거긔對한 日本政府의觀察及態度를說明하는同時 新興滿洲國과또는 同國及 日本의關係에 對해錯誤업는 認識과諒解를確立시기고자各在外大公使에 對하야大約左와가튼 主旨의日本政府意見을 指示하고거긔基해說明에當하도록 訓電을發햇다

一, 滿洲國은 再昨年三月一日建國以來施政이아조 整頓되야 完全한國家로서의 形樣을가지기에이르럿다

一, 이때에當해 滿洲國三千萬國民은그들이 渴仰하는溥儀執政의 即位를 熱望하야熾烈한運動을 이리키게이르럿다 右運動은 國民總意에依한것이요 또天意에도合致되는것이다

一, 執政으로 皇帝에即位케하려는 運動은 滿洲로獨立國의基礎를 鞏固케하는것으로이 滿洲國의 獨立制는더욱依해 國際上再認識되고 日滿兩國에對한 一種의 誤解도一掃될것이다

一, 日本政府로서는 友邦滿洲國의基礎가 確立되야더욱더 健全한發達을 遂行하는데 對해東亞의 平和策案上衷心으로부터 歡迎하는바다

十五日開催의 聯盟理事會
잘問題도討議할터

【聯合쥬네브十四日發】 國際聯盟本年度最初의 理事會는十五日 午前十一時부터 쥬네브에 開催되엿는데 今回의 理事會에서는 國際聯盟의 危機가 云云되는此際라하야 議題以外의 各種 重要問題가 討議될豫想인바 肝要한 英國外相 사이몬氏는 十八日 軍縮會議議長 헨더슨氏는 十七日까지에到着치안흐므로그때까지에는 理事會의 議事는 別段重要展開를 보지못할模樣이다 十五日의 第一回會議는 簡單한 非公開會議에 終하고 主要로 事務局問題를 審議하고 다음諸種의 專門委員會의 報告書를 審議하고 또 會議中의重要議題의 一인 잘地方의 人民投票問題는今月末까지에는 議題에 올리지 안키로 하고 또議長 波蘭外相벡크氏는十四日夜 到着하야英國新國璽尙書『이덴』氏도 아미론돈을出發하야 十五日쥬네브에到着할터이다

日蘇滿三國의 國境委員會提議?
不侵條約에代하야

【聯合東京電話】 일즉 蘇聯邦은 日本에對하야日蘇不可侵條約締結을熱望하고잇든바 右에對한日本政府의 立場으로서는 不可侵條約과如한原則的基本論은日滿蘇三國國交의 現狀으로보아 此를取치안코最近頻發하는國境의 諸紛爭을阻害한事實에鑑하야 더욱將來에備키爲하야 此際三國國境委員會를設立하야 此種紛爭의 處理解決及發生을 防止하라는 意向을 발키하고 近日 廣田外相으로부터 유레네프大使에 對하야 積極的으로 提議할터인바 提議에 對하여는 最近國境에 잇서서의蘇聯側의 必要以上의 軍事工作은 日露講和條約의 精神에違反되는것이라고하야 그撤回를 主張하고 더욱포츠마스條約의精神을 擴大하야 極東에잇서서의 三國國境線各五十里以內의 非武裝地域設置를提議하야 日本의 極東平和維持에關하야 抱懷한政策을 闡明하려하고잇다

政府委員으로 財務局長渡東

休會中이든 通常議會도二十三日부터再開되엿슴으로 過般一旦歸任하엿든 林財務局長은政府委員으로 十六日午後十一時三十分京城驛을 出發하야渡東하게되바 藤田秘書官도先發로 林局長과 同行하게되엿다그리고今井田總監도 病이漸次나어감으로大事를 압두고暫時靜養한後十七, 八日頃 再開議會에 맛도록 渡東할豫定인바今期議會에서 朝鮮關係 問題議論의中心이 되리라고 豫想되는것은 米穀對策에 關聯한朝鮮米統制와 產米增殖計劃 昭和水利許可及 目下全羅南道의 注視잇혜서進行中인 社會立法小作令等政府委員으로 今井田總監 林財務局長의奮鬪가 期待되며

停頓中北鐵交涉 不遠再開解決?
蘇聯從業員六名釋放을前提로
價格은一億圓程度

【聯合東京電話】 昨年十月以來停頓狀態이엿든北滿鐵道讓渡交涉은 八月유레네프駐日大使가廣田外相에對하야 滿洲國側이拘捕한北鐵蘇聯從業員 六名의釋放을前提로再開하야蘇聯側으로서는 從來의모든事情關係에拘束됨이업시 新價格을提議할用意잇는旨를告하고 日本의斡旋을 依賴하여왓슴으로 廣田外相은 곳滿洲國側에 右蘇聯邦側의 意向을傳達하야 會商再開促進에就하야 滿洲國側의考慮를要求하고잇던바 滿洲國側으로서는 右取調의一段落을 보와 近近五名을解放하기로內定된模樣입으로 不日交涉再開를보게되엿다 그리고斡旋役인 廣田外相으로서는 今回交涉再開에際하야는 紙幣圓으로蘇聯邦側이新價格을提議하기를 蘇聯邦側에 勸說하고잇슴으로蘇聯邦側도今回는 率直히 讓步價格을提議할模樣이며 廣田外相으로서는 今回一, 二回의會商으로交涉成立에導하야 一擧에解決하려는意向인데 讓步價格은北滿鐵道의 그所屬財產을合하야 一億圓程度로 成立을볼것으로觀測된다

歸國한張學良 剿共總司令에
國民政府에서任命

【聯合天津十五日發】 張學良의進退에對하야 가장 信憑할만한消息인大公報에 엿다 此에依하야張學良이 揭載된報導에依하면 昨年歸國하게되것이다張學良은 萬福麟이南昌에서蔣介石과會見하엿슴에際하야張을河南湖北安徽三省의剿匪副司令代理에正式任命하게되엿다 近日蔣과會見하고右總司令 그리고右에任하야 東北軍의一部는河南省으로移駐하리라고觀測된다 (寫眞은張學良氏)

米平價切下
米平價切下案 議會에提出決定
斷行하면日英도追從

【聯合워싱톤十四日發】 루스벨트大統領은 十四日夜 日曜日에도不拘하고 白堊館에上下兩院銀行委員會委員及 財務省首腦部를招致하야 種種 協議한結果 마침내 十五日議會에 對하야

一, 全米에亘한 一切의 金貨를財務省에 引導함

一, 弗價引下에 關한件에對하야 直接教書를함

으로決定하얏다 今日의 白堊舘에서의協議會에서 이點이愼重協議되엿것이다 右는 一兩日來이미이러리라고 傳하얏는데 마침내引下로되면 一年가까히 變動을繼續하든弗

四割切下有力
爲替三七, 八弗割

【聯合東京電話】 米國의平價切下는 漸次具體化하려고하고잇는데 大藏省入電에依하면 四割切下가有力하고 이에依하면日米爲替는 三十七, 八弗이된다

爲替는 安定할지며 또引下準備如何에依해서는 弗價의對外價値를 現在以上으로引下하는結果로될지도모른다 또引下에 依하야現在激甚한日英貿易競爭에 다시 米國이 滿出할可能性이잇다 그리고 米國이平價切下를斷行하면 英國日本도곳同樣으로平價切下에進할氣運으로 될것이다

三井物產에도 四割切下入電

【聯合東京電話】 米國政府의平價切下에關하야 十五日 三井物產入電에依하면 米國政府는 平價四割切下를斷行할模樣이다 大藏省當局은 右斷行의日은 日本對米爲替는 三十七八弗쯤까지 回復한다고 觀測한다

루大統領이 兩院銀行委員과 財政問題協議

【聯合華盛頓十四日發】 루스벨트大統領은 十四日日曜日에도不拘하고 上下兩院銀行委員會委員을 白堊館에 招致하고 主要로財政上及通貨上의 政策에對하야協議를하얏음으로各方面에서매우注目을하고잇다

山口幹事長 鈴木總裁訪問

【聯合東京電話】 政友會山口幹事長은 十五日午前十一時九段私邸에 鈴木總裁를 訪問

通商關係調整次 濠外相渡日
兩國親善寄與?

【聯合東京電話】 濠洲聯邦政[illegible]

海軍備縮少해 赤字財政充當
軍部專門家는失望

【聯合헤그十四日發】 勅令委員會作成에依한 和蘭海軍의根本的縮少 改組案은 此際陸海軍經費에서 二百五十萬磅을節減하야同國의財政赤字三千三百萬磅을緩和하려하는 者가잇스나 和蘭海軍專門家는 如左한理由에依하야 同案에對하야매우失望한다

一, 太平洋方面에 紛爭發生의 可能性이잇슴에 鑑하야和蘭海軍을 改善함이 가장肝要하다

二, 兵員數는 最近數年間에一萬一千四百에서 八千으로減員하얏다

三, 特히 遺憾인것은 七世紀의 昔도뤼텔氏에 依하야創設된由緖잇는 海兵隊를解散할것

苦戰도無效로 十九路軍總退却
潭啓秀部隊는全滅

【聯合福州十五日發】 中國側情報에依하면 福州附近의 十九路軍은 十二月夜永泰를 經하야 退却하얏다 그리고 今回中央軍과의 激戰에서 十九路軍의 損害는매우多大하야 潭啓秀部隊는 거의全滅하고沈光漢部隊도 撤退를完了한듯하며 目下福州에서는張炎及 唐保德軍이留守하고 잇다 그兵力의 過半을失하고 ... 部隊도 그半數의 兵力을失하야 우남은것은 毛維壽軍과張炎軍의三萬뿐으로되엿다

安保大將 豫備役編入

【新通東京電話】 軍事參議官海軍大將 安保淸種氏는 後進에게 途를開키爲하야 일즉辭職을 提出하얏든바 十五日如左히 豫備役編入의命을바닷다

軍事參議官海軍大將男爵 從二位勳一等功四級 安保淸種
依願豫備役被仰付

그리고 同大將은 今年六十三歲로 停年까지에는 아즉二年이잇다 今回의 辭職으로써種種의說이傳한다 일즉 大將은倫敦條約派로 指目되엿으므로 今回의辭職도 그에關聯한듯이 傳하는이도잇으나 同大將의辭任은이것과는全然關係업는것이事實인듯하다

一事一言
長白山人

健全한 娛樂

學生들이 카페에를 다닌다 사람더러 一生을 運營한 勞役으로만 살아가라면 말라죽을것이다. 하로에도 한 두번 人生의 苦役을 이처버리고 이른바 悠悠自適할 時間이잇서야 할것이다. 이것이 人生生活에 休養과 娛樂이 必要한 所以다. 娛樂업는 人生은 얼마나 맛업는 人生이냐. 잇는 諸重要問題가 橫在하여잇다.

生일까. 文化的 娛樂이라고 말할수잇다. 장긔, 바둑, 옷가튼것이 다 娛樂인것은 말할것도업지마는 文學, 藝術, 新聞, 宗敎도 一面의 娛樂이다. 스포츠도 勿論 娛樂이다. 다만 이들에는 娛樂이란 要素以外에 或은 精神, 或은 肉體修練의要素를 含有하고잇다. 低級娛樂과 다른點이다.

카페에 가서 女給과 가티 잡을 하는것도 娛樂이요 料理집에 妓生을 불러가지고 亂舞를 演하는것도 娛樂이어니와 이러한 低級의 娛樂은 心身을 害하는 低級의 娛樂이다. 사람이 高級의 娛樂, 健全한 娛樂을 가지지못할 때에 自然히 低級이오 不健全한娛樂에 흐르는것이다.

學生들이 카페에 다닌다는것이 問題가 되고 靑年男女의 風紀가 紊亂한것이 憂慮되는것은 [illegible]가 되거니와 學生生活, 朝鮮의 家庭, 朝鮮의 社會처럼 娛樂의 貧乏의 低에 잇는 곳은업다. 文學, 美術, 音樂, 스포츠等을 享樂할만한 設備도 업고 機會도 적으니 自然히 金錢과 時間의 餘裕가 잇는者는 性慾中心으로하는 低級娛樂으로 墮하여버리고 마는것이다.

藝術과 生活의 功利的關係에서도 큰것이어니와 消極的인것以外에 이 點에서도 큰것이다. 적어도 學生에게만이라도 藝術과 스포츠의 享樂을 주도록 敎育者와 父兄은 考慮하여야 할것이다. 그리고 家庭의 藝術化를 爲하야 各家庭은 힘쓰라.

府는更히日本品의流出을 阻止하기爲하야 禁止的高率關稅를設定하엿다 此에對하야日本當業者는年八千萬圓에達하는重毛의不買로써 [illegible] 日蘭의通商關係는 [illegible] 狀態에 잇슴으로 [illegible] 特派使節을 派遣하야 [illegible] 하려하엿든바 [illegible] 『데ー상』氏의 渡日이 實現되기로되엿다 [illegible] 日本外務省은 [illegible] 期待하고잇다

首相鈴木氏會見
抽象論으로一貫

【聯合東京電話】 齋藤首相으로부터 數日에迫한休會後再開議會에서 支援을要請코저 鈴木政友會總裁를 會見한것은十五日正午 首相官邸에서行하엿다 今回는首相의希望에依하야從來와달리午餐의食卓을둘러싸고 懇談하기로되여首相及鈴木總裁는官邸二階一室에 食卓을마주안고 이애기해다齋藤首相으로부터 第六十五議會의 休會再開도切迫하는데政府는 選擧法의 改正을 비롯하야約五十件에 達하는法律案을提出할 方針에着着準備를進하는中이다 昨年總裁와會見한際에 總裁로부터提示를受한 政友會의 國策意見에對하야는 五相會議農林問題協議의 內政會議에서도 深甚한考慮를할것에對하야는 政府案의內容中에 包含케하야 刻下內外의難局打開에 邁進을繼續하는中이다 此際 政黨에서도 請컨대政府를支援하야 今議會提出의法案에 對하야는 無事通過를圖謀하야 政府의方針을支援하야 이難局打開를爲하야努力을하야주어달라고懇請하엿다 이에對하야鈴木總裁는 政府가 昨年의 政友會의國策案을 考慮한것은 매우조흔일이나 今議會의政府提出案에對하야는 實際案檢討한後政友會의 態度를定코저한다 政黨으로서는 國家本位로 現下의 難局打開에 努力하야今後라도 邁進하려하는點은 何等 政府와다를바업다 今日들은 政府와의意向에 對하여는 무론充分考慮하겟다 그러나이야기內容은亦是 抽象的一般論에終始하고 別로具體的인 問題에對하야는 가피드러가잘잇이 업고會見一時間半에 午後一時半鈴木總裁는 官邸를辭去하얏다

朝鮮對日本 八年中貿易額
各港別移出入

總督府調査=八年中의對日本貿易의 移出入品價額을 港別로보면如左하다

地名	移出	移入
仁川	四〇,〇九〇,一七三	六八,〇三七,八五四
京城	二九,五三五	一八,九八四,〇五五
群山	三七,四九九,八〇一	三,九八八,三二九
元山	四,九一六,一三八	一〇,七七二,八六四
城津	二,八一三,〇五一	四,一三八,八九九
清津	六,六一二,一四六	二三,八三六,八九九
雄基	一,三五四,九七〇	七,八六〇,九七〇
釜山	八〇,七七六,九九一	一五〇,一三六,一四六
木浦	一八,一三七,一六四	九,五五一,九五五
大邱	一八二,三二五	一四,〇三三,一四〇
新義州	四,〇三二,八〇九	九,七六五,三九九
龍岩浦	四,一三四,七二一	三四四,〇五〇
鎭南浦	二八,九四一,四六八	一四,三九六,二九九
平壤	一〇〇,一〇一	一〇,一七一,一三四
其他	四八,五四一,二八五	三,二九六,八七

人事·集會

▲下村進氏(警務局圖書課事務官)十八日午後零時四十分京城驛發單身出發渡東豫定

▲穗積殖產局長 渡東中이든바十七日午後五時歸任豫定

▲藤原喜藏氏(平南知事)十五日朝入城朝鮮호텔에

▲大河原重信氏(慶北警察部長) 同上

夕刊後의市況(十五日)

米取短期 (前場·後場·終値) [illegible]

大阪株式 [illegible]

鐘紡生糸標引 [illegible]

鷄冠磖子에共軍 守備隊二名重傷

百草溝駐屯守備隊出動하야 交戰半時에共軍擊退

【東滿間島十五日發】 백초구(百草溝)에 주둔하는 북부수비대에서는 왕청현대왕구 계관나자(汪淸縣大王溝鷄冠磖子)지방에 근거를둔 공산군을 토벌하려고 ○○명은 십이일오전칠시에 출동하야 십삼일 오전오시에 이십여명의 무장공산군과 약삼십분간 격전하여 격퇴하엿다는데 토벌대는 이전투에 두명이중상하엿다한다

女黨員도어울러 北滿赤色化를劃策

上海左翼作家同盟系의靑年 金正章等全部被檢

【哈爾賓】 작년시월이십팔일 당지도외에서 중국 공산당만주성위원(中國共産黨滿洲省委員)세명이 만주국 경찰청에체포된이후로 당국에서는 계속활동한결과 다수한 연루자도 체포하엿더니바 최근에이르러 일단락을보게되여 범죄의 전모가 들어나게되엿다한다. 즉금번사건의주모자는 상해좌익작가동맹(上海左翼作家同盟)의 일원으로 동맹의 지도자인장자명(張子明)의 부하금정장(金正章)(二三)이하 다수청년들인데 금정장은 중국공산청년당에도 소속되여 소화칠년에 동당의중대사명을띄고 만주에잠입하야 주의선전과 당세확장에 노력하얏스며 따라서 소화팔년일월에 일본군이할빈에들어왓슬때 다수한 반일삐라도산포하고 다시소화칠년 팔월에는 만주성위원본부를 봉천으로부터할빈에이전한것과 그외상해로부터 다수의 당자금을 제공한것과 왕귀복(王貴復)이하 다수의녀당원(女黨員)을두어 교묘하게 연락을한것이 실로만주공산운동에 새로운 긔록을이룬것이라고추측된다고한다

바ー드少將의 探險飛行

제삼차소식

【聯合 바ー드探險隊旗艦十四日發】 『바ー드』소장은삼명의동무와더부러 지난삼일신해양(新海洋)을 발견하고 이어 십일일비행긔로 제삼회의『로스』『랜드』의탐험을 한결과 일행은 서경(西經)백오십이도이십일의선을따러남위(南緯)륙십구도오십의지점으로부터 동칠십일도 사십오까지비행을계속하든중 드듸어 일기가사나와저도라오고말엇는데 바ー드소장은 아번 비행결과를다음과가리말하엿다

이번비행에서 륙지가튼 것은 아모것도 발견하지 못하엿다 『킹ー에드와드』칠세도(七世島)와『메리ー바렌드』낭륙지에이르는 사이에서도 륙지가 업는것으로 보아도조타

昭利水組의 反對陳情次로

地主會幹部三名渡東

동양제일이 되리라는 평남소화수리조합(昭和水利組合)의설치문제는 창립인가원을 총독부당국에 제출키는 하엿스나 지주들은, 수리조합을 설치하면 지주들은 무용한 부담을 하게되여 필경은 살수업시 되리라고 맹렬히 반대운동을 하고잇스나 평남도당국에서는 지주들의 반대를 억제하고라도 기어코설치하고저함으로 지주들은 최후의운동으로 다시동경(東京)에가서 관계각방면에 반대진정을하고저 지주회간부 윤환(尹桓) 김준요(金俊堯) 홍승룡(洪承龍) 씨등은 일간동경으로 떠낫다

洋料理講習會

시내인사동 태화녀자관 양요리구락부에서 신춘에 양료리강습회를 회신코저 아래와갓혼과정으로 강습한다

아츰에 조찬 낫에 오찬 저녁에 만찬으로 분류하야 매주수요일 오후 두시에강습하며 실습을 식혀줄 예정이다 강습생은 십오명한 하고모집하며 강습비는 긔자에 이원하던것을 이번부터 일원식으로하고 수업긔간은 일년이라한다

漁船SOS

漁夫六名生死未判

【釜山】 작십삼일오후여덜시경에 경남통영군거제도(統營郡巨濟島)압바다에서 부산부남부민정(釜山府南富民町) 박상근(朴尙根)소유어선이 통항중에 부민정(富民町)옥덕언(玉德彦)의어선(二百噸)이 풍랑에란파하야 구조를청하얏스나 때에역시 풍랑이심하야 갓가히 갈수업섯슴으로 할수업시 그냥부산에입항하야 즉시수상경찰서(水上警察署)에게출하얏는데 동수상경찰서에서는 경비선을 출동시켜 방금구조에 착수하얏스나 아즉 선원여섯명의생사가 알수업다한다

小川元鐵相控訴審에 疑獄關係를否認

私鐵疑獄公判經過

【東京電話】 소천(小川)전철도대신등이 관계되여잇는 다섯곳 사철의옥(私鐵疑獄)사건의 제이회공소공판은 십오일오전 십시반에 동경공소원에서 개정되여 사실심리에들어가자 소천평길(小川平吉)씨는 철상(鐵相)으로잇슬네의 수지(收支)관계를말하고 자긔봉급과 긔밀비가 만원난가지고 부족함으로 돈재임이개년동안에 부족한금액은 후원자가 지출하여 주엇다고 답변하엿고 또사철매수에 관하여는 대신으로서 자긔는 매수에관하야 이것을 좌우할 절정적간섭은 한일이업다고하야 사건전체에 대하야 근본적중대문제를 부인하엿다 오후시삼십오분에 휴게하고 오후에속개할터이다

笠井町小火

십사일오후령시반경 에서내엽정(笠井町)이백이십륙번지 길원용수(吉原?)(五二)의집 연돌에서 불이나서 집웅에까지 연소하야 일시소동을 이르켯스나 십오분만에곳진화하엿다 손해는 삼원정도인데 자세한원인은 조사중이다

東海中部線서 貨車二輛轉覆

乘客은無事

십사일오후 여섯시 동해중부선 화물차두제가 전복하엿다 즉시 복구에 로력한결과 그날오후여덜시오십분에는 전부 복구되엿고 승객과 거화에 아모이상이업섯다 원인은 방금조사중이다

飮食店하든 馬賊頭目

안동서체포

【安東縣】 마적두목 등철매(鄧鐵梅)리자영(李子榮)일난과 련락을취하야가지고 부하 삼십여명을 다리고 폭행 강탈 강간등에 한저업는일을하든 두목을 지난팔일 안동서원이 체포하엿다 본적봉천성봉성현(湯山城)안동에와서 음식점을개업하든 오운청(吳雲淸)(三五)가 원래마적두목하던일을 탐지하야 당국에서 조사중이든바 사정이판명되여 팔일오후 드듸어 체포하엿다 작년십이월에 저들은 탕산성 경찰서를 습격한자들인바 목하 당국에서 계속하야 엄중히취조중이라고한다

教授卅六名辭職 法大紛糾解決

大學當局辭表를受理 學生側動搖치안어

【東京電話】 (東海中部線)제이백오십삼호렬차가 반야월(半夜月)역에 드러갈제 압호로셰재차와 네재차의 ...

【東京電話】 십오일의예과시험을압두고 법정대학(法政大學)은 삼십륙명의교수가사표문제로 분규를거듭하든바 십사일오후에 이르러도당국의 권고(飜意勸告)에 대하야 사직파교수는 한사람도 응하지안이하야 강촌(岡村)사무총장은 과적방침대로 십사일오후 일곱시반에삼십륙교수의 사표를 일제히수리키로결정하고 의원해직의형식으로 발표하야 즉시각각사령(辭令)을 서류(書留)우편으로보냇다 따라서 십오일이후에행할예과시험의 답안 심사는 우선잔류교수와림시교수의응원을어더가지고 하기로하야 작년말이래로 내려오든 법정대학의소동도대학당국의강경방침으로 일단종말을 고하얏다 사무장과 잔류교수의 지지를하는 예과생과학우의 일부는 십사일에발표한것을보고자 대학공실(?)에모혀잇다가 발표를보고는만세와 함성을질러 긔세를올렷다

安東을騷亂턴 馬賊團檢擧

二名을安東署서取調

【安東縣】 작년십이월십일오전일시부터 일시반까지 사이에 칠도구제사구에 두번식이나 습래하야 부호주서당(朱瑞堂)외 이명을 인질로붓들어가고 또다시 이십칠일오후십시 오십분부터 익일오전 세시까지에 대담하게도 계속하야 네번식이나 습격하야 칠도구제이、삼사구에서 인질십명을 붓들어갓섯다 이러케수십명을 잡아다가는 그몸갑을 강요하야 범서수천원을 강탈하고잇든 마적단중 두명이 지난십이、삼량일에 안동서원에게 체포되엿다 동마적은 산동성래주부평도현(山東省萊州府平度縣)에출생인 양수준(楊樹俊)(二二)과 동성래주부파현(坡縣)출생인 마히강(馬喜江)(二五)으로서 전자는십이일오후륙시경 후자는십삼일 오전칠시 이십분경 상하천단정(上下川端町)에서체포하엿다 동범인들의 자백에의하면 두목은 무협(武俠)관경삼(關景三)이라하고 상당히 부하를다리고 각지를횡행하면서 폭력위를 하엿다고한다 그리고 칠도구에서만 잡아간인질의 몸갑으로만 삼천팔백원을 바더서 그중 칠팔명이 그금액을각각분배하여가젓는데 긔외범인은 한명은 이백사십원 또한사람은 이백원금을 가지고잇다고하며 아직도 십칠팔명의인질이 잇다고하는바 그들에게 붓들려갓던 국경신문사왕군은 발중에 마적이자는틈을타서 용감하게 뛰여도망하여 지난일월일일에 무사히귀가하엿다고한다

夫婦不和로 少婦가飮毒

십사일오후 열시경에 시내서사헌정(西四軒町)오십사번지신복록(申福祿)의안해리순강(李順康)(二七)은 내외간에 싸홈을하고나서 독약을먹고 고민하는것을 즉시서사헌정 구십이번지도변(渡邊)병원에입원시켜 응급치료를 가한결과 다행이목숨은건젓다고한다

普校授業料徵收 前年보다不成績

昨年은再昨年보다三分減退 中小市民窮乏의證左

경성부내 십팔개보통학교의수업료증수상황을보건대 소화팔년도분은 조정액(調定額) 십삼만사천구백오십오원인데 지난십이월말일까지에 증수된것은 십이만팔백오십원으로 총액의팔할구분오리의 증수를보엿다 다시그권해의 그것을보면 조정액십이만삼천이백삼십이원인데 동긔의증수액십일만삼천이백구십륙원으로 총액의구할일부구리로 소화팔년도의 증수상황은 권녀보다 삼분사리가줄엇다 이것은 일반경기가 조치못하야 중류이하의시민의생활이 군색한탓으로 아동들의수업료를내이는데까지 마음갓지못한것을 말하는것으로볼수잇다

河東産組認可

경상남도 하동(河東)군민 일천사백 팔십이명이 당지리은우(李恩雨)씨를 대표자로하야 작년 사월에 총독부에 출원중이든 하동산업조합(産業組合)설립원에 관하야는 그간총독부상공과(商工課)에서 심의중이든바 인가하기로 내정되야 불일간 설립인가가 정식으로발표되리라한다

鐵道에黑字景氣! 昨年보다九倍增收

實際增收額三百七十餘萬圓 赤字의苦憫時代一掃

적자비애(赤字悲哀)의고민시대를지나 흑자만열(黑字滿悅)의명랑한새해를 마지한조선국유철도의작년중 즉사월일일부터、십이월말일까지의수입을보건대 총계려객(旅客)은일천오백팔십칠만구천사백팔십오인으로 그권해동긔에비하면 일백삼십만 삼천륙백십팔인이격증하얏고 수하물(手荷物)과 소화물 (小荷物)은 일만 구천일백이십구『그람톤』으로 권년동긔보다 륙백칠십팔『그람톤』이 늘엇고 일반화물에 잇서서는 사백사십일만팔천구백이십『그람톤』으로 권년동긔에 비하야 륙십만칠천팔십륙『그람톤』이증가하얏다 다시이것을 수입액으로 난우어보면 려객수입은 일천사백칠십오만칠천륙백륙십원으로 권년동긔보다 일백팔십칠만 삼천구백오십팔원이증가하얏스며 화물수입은 일천사백칠십삼만천삼백이십칠원으로 권년동긔보다 일백팔십이만륙천구백팔십삼원이증가하야 총계로 노코보면 총수입이 이천구백 사십구만 일천오백팔십칠원으로 권년동긔보다 삼백칠십칠만구백사십일원이 늘엇다 다시이것을매일평균으로 난우어보면 하로에철도길이한『키로메돌』에대하야 삽십사원구십사권으로 권년의 매키로수입 사원이십이권에 비하면 실로 구배에갓가운 비약적증가를 보게되여 철도국에서는『흑자경긔래!』(黑字景氣來!)』의 진군을 계속하고잇다 깃분경보를 놉이올리너 명랑한

旅客엔京釜 貨物엔京義

滿鐵移管後咸鏡線減收 一般景氣의表裏如此

이와가치 철도경긔의 회복을것버하는그속에서도 자세한 내용을보면 자미잇는현상을 발견할수잇스니 흑자가제일 만이나기는간선(幹線)철도에서 경부선(京釜線)이 제일만허서、권년도보다 매일매『키로』에 십이원일권이증가하야 매일매『키로』수입이 일백륙원구십칠권이고 려객의수입은 총계구십일만 륙천팔백오십이원으로 권년보다 십이만팔천일백이원이증가하얏고 다음은경의선(京義線)의수입으로 매일한『키로』평균오십일원륙십권으로 권년보다 이원팔십권이 증가하얏는데 이선은 려객수입보다 화물의수입이 다른선보다 특별히만허 화물은 총톤수이십만칠백삼『그람톤』으로 권년보다 이만일천일백 구십팔『그람톤』이 격증하야 려객에는 경부선이오 화물에는 경의선이라고볼만큼되엇는데 특히 이두선이 비상한활긔를보게된것은 만주국관계로일본각지에서사람들의왕래가 빈번함과 조선대만주간의무역관계가말접하야진데큰원인이잇다고하며 다음으로는 평남북지방의광산품(鑛産品)이 만히채굴되는데서활긔를터웃엇는다고한다 각간선철도중에제일성적이 조치못한것은 함경선(咸鏡線)으로 려객총수가이십만팔천의 권년동긔보다 이만사천오백오십사인이줄엇고 수입에잇서서도 매일매『키로』에 대하야 평균이원칠십권이 감소되엿다 이는북선철도(北鮮鐵道)의위탁경영이큰원인이라고 볼것이나 화물에 대하야서는 두만강 목재 (豆滿江木材) 의 공급감소와 만주속(滿洲粟)의수입부진등이영향한것이다

……장김혼 시중을 밤새워 망보는 소방대망루

職場을차저서 望樓把守 (2)

寒夜·高樓에佇立 眼精은一秒도難弛

零下二十度寒夜에쓸아린生活 祝融陣監視의步哨兵

이곳은 지상에서 칠십오척의노푼곳——소방서(消防署)의망루(望樓)——만호장안의 어느연돌에서 잘못나온불길이 그만집웅에서 번적이기만하여도 이망루와 지상과를 연락하는비상(非常)『벨』은 요란하게 울고붉은 자동차는 괴상한소리를지르면서 『개려지』에서 거리로뛰여나오는것이다

이러케 대도시의안전을 무서운 화렴(火炎) 피해에서방위하기위하야 밤을새며 거리를 구버보고잇는 이망루에는 또한 빙점하(氷點下)의 쓰린 생활의 탄식이흐른다

× ×

거리를 거러가는사람들이 령하십팔도의 추위라고 외투자락을 노피고 달려갈때에 이망루에는 적어도 이십도내지 이십일도의 추위가 몰려온다 이곳은조선중 삼경서의 상종이면서도 이곳에서만은 국경(國境)의 혹한에갓가운 나즌온도에 괴롬을밧는단다

× ×

한시간만에 도라오는 교대시간만되면 캄캄한긔금을 통하야터듬더듬 빙점하를 차저서사닥다리를올려가는 검은 정복외투에헌각반(脚絆)을 친소방수(消防手)들……

×

회재를 감시하는곳이니 만치망루에는『스토ー브』는고사하고 화루불조차 설비하지 안는다

×

차떠찬 유리창한장을 통하야 초온대(超溫帶)의모진추위와직면하는 그들은 한줄기권선을통하야 지상에서교대시간을 기다리는 동무들과 권화로망루의비애를 서로말하며 위로를밧는다

×

밤이되면 몰러드는 캄캄한어둠에 이망루는 아주침몰을당하면서도 오히려 불을켜서는아니되는 규측에구속을밧는 부자유한곳이다

×

여름에는 그래도 조이는태양볏이 망루의 얇은 집웅에나마 아주가려지는 동안만은써늘한 기류(氣流)를 쏘이면서잠간이나마 지상의사람들로는 맛도보지못할 씨원한 기분을즐길수잇섯지만 한난게(寒暖計)의수은주가 소라의 몸통아리처럼주러드는밤이면 이망루에는 어둠만 두렵게싸히고 사정업는온도는 점점더빙점(氷點)을 머리저떠러저갈뿐……

三十名의土兵隊 進行中빠쓰襲擊

安東附近에서생긴일

【東邊安東十四日發】 만주안동(安東)과대고산(大孤山)간의『빠쓰』가 십사일아츰에 승객을만재하고 안동현을출발하야 대고산으로가든중 오전십시 경에 가심구(家深溝)에서 토병(土兵)(두명은미상)에습격되야 승객다수가 인질로 납거되엿다 이급보를접한 안동경찰서에서는 서내(西內)경부이하 삼십여명이『트럭』으로 출동하엿다한다

【東邊安東十五日發】 권긔한바와가티 안동대고산『빠쓰』가 토병에 습격되엿사건에대하야 안동경찰서에 들어온정보에 의하면 십사일오전구시경에 안동현제삼구양수포(楊水泡)에 권긔『빠쓰』가 이르자 두목해교(海蛟)의부하 약삼십명이나타나 장총을발사하야 승객전부를하차식히고 승객중의일본인 비영심일(飛永甚一)(三六)과조선인한명과 만주인이십이명을인질로납거하엿다는데 그때에 저항한만주인두명은 참살하고 남어지승객에게서는 금품전부를 략탈하여가지고도망하엿다 방금 일만련합토벌대는 목하추격중이라한다

光復團事件

兩名二十日頃送局

【平壤】 긔보=평남경찰부고등과의 손에 체포되 지금부터십이년전 성천(成川) 순천(順天)을필두로 평안남북도일대를 소란케하든 광복단(光復團)사건의 우승조(禹承祖)와한국원(韓國源)의량명은 성천서에서평양서와 대동서에 각기호송되여와서 목하 삼산(森山)부장의 손에엄중한 취조를밧고잇다 당시동인들을 체포코저 연인원오만여명의 경관이 출동하여 륙개월간이나 수사를 계속하든대사건이엇든만큼 살인、강도、방화사건만도 삼백여건에 달하나대개가 시효가 경과한사건이오 지금에의 취조중의사건은 주재소습격、면소나주재소등에 방화하여 주재소와 면소직원을살상한 사건등을 취조중인바 오는이십일경에나 송국하게될 모양이라한다

言爭끄테 丈母蹴殺

加害者引致取調

【松禾】 본월십일에송화군도원면가화리(桃源面嘉禾里)에서 장모를축살한 일대참극이 연출되엿다! 권긔가 화리양원상(楊元相)의딸 양성녀(楊姓女)(三〇)와 가해자 작양면애천리 최호성(長陽面艾川里崔鎬瑆)(三〇)은 소화칠년에 결혼하여 동거하든바 양성녀는 남편이불구자란리유로 일생을 가티살수업다하야 자긔본가로 가서잇던중 다른남자와간통한 사실이잇다는말을붓고 최호성은 작년이월경에 송화검사국에 간통죄로 고소를 제긔하는동시에 약혼비여백오십원도 청구하엿스나 검사국에서 간통의 증거불충분으로 고소기각을당한후 양성녀는여건 자기본가에 잇스면서동거를 불응하는 동시에 양성녀의부친양원상은 내용으로 출가한자긔딸을 다른사람에게 개가시기라함으로 가해자 최호성은 원상의집에가서 자긔처양성녀를면회코자 하엿스나 거절함으로 양방이 언쟁끄테 양성녀의모친을 밀처 넘어진것이원인이되여 절명되엿다 이급보를접한 송화경찰서에서는 림사법주임과 백형사가 공의를대동하고현장에 출장하야 시체를해부한결과 상해로인하야 뇌충혈로 죽은것으로 판명되여 범인은십삼일에 신천군동운면냉정리에서 체포하여취조중이라한다

映畵檢閱室 다시增築

『토ー키』영화의검열이 년년증가하여감으로 이에 순응하고저 총독부 도서과(圖書課)에서 작년가을에 영화검열실에 최신식설비를하야 증축하엿섯는데 새해에 이르러는『토ー키』영화가 더욱 격증하여감으로 다시검렬실한채를 증축하고저 추가예산(追加豫算)으로 증축비 기타의경비를 요구하기로 되여 승인만되면 금년안으로 실현 될터이라한다

資本金壹千萬圓
各種信託
低利擔保貸付
朝鮮信託
朝鮮京城
(營業案內附呈)

高價買入
京城府朝日町 株式會社 京城德力
電話本局二一五七三番
平壤旭町三 平壤出張所

ヘルリンブラックCHクコンク
(カタロク進呈)
染料卸商 東華洋行
京城府花園町九七
長距離電話本局三九九五 振替京城一二四〇二

鳥捕網
極上等絹絲製 雀捕用 長三間 幅六尺 ...
一、弊店物品은極上絹絲製임으로永久히使用합니다
一、新品잇어낙시줄(해표)갑싸게들입니다定價表進呈
漁具卸商 秋岡商會
京城明治町一丁目

社員募集
外勤事務員若干人을募集함應募者는京城府外西老崖里永生院宛二錢切手添履歷書急送但月給은卅圓以上

朝鮮舊式婚具用品具備
營業種目
鍮器各種、漆器木器
婚用需品、屛風衾具
朝鮮樂器、都散賣
京城鍾路二丁目五十三番地
振替京城九一一七番
德泉商店

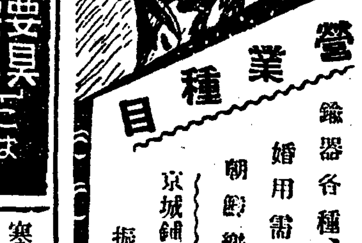

産制要具 防毒要具 には 安全なる ラッキースキン
薄くて丈夫で腐らず天然のフィッシュスキンと同様で使用感のない一歩進んだゴムサック
現代の最も要求する理想品です
全國有名藥店にあり
日本ハナキゴム製造所

瀧花久子入社第一回主演 當代人氣歌手勝太郎特別出演
松本泰輔·衣笠淳子·小宮一晃 助演花房錦子·牧英勝·村田宏壽
當ル十四日特別大公開 新春劈頭より連續
雜誌富士所載 原作長田幹彦 監督壽多呂九平 一代の傑作
島の娘勝太郎物語 全九卷
泣いて呉れるな、私や悲しい捨小舟…
折ふるが如く咽ぶが如き あのエレヂー!花の舞台に唄ふ勝太郎の胸に秘められたその唄の如き數奇を藏む悲しい涙の物語
獨逸トビス超弩級全發聲日本版
監督フランソ·ウエンツラー氏 撮影カール·コッテンベルガー氏 音樂ジュセッペ·ベッツェ博士
銀嶺征服 全九卷
得フランツ·シュミット氏主演
マッターホンの北側を征服し一九三二年度オリンピック賞を
新興キネマ超特作時代劇 原作山內英三氏 監督村田正雄
大傑作 主演小金井勝熱演
天明浮世小唄 全八卷
助演淡路千夜子 阪東扇太郎 衣笠淳子
永樂町一 電話三〇
中央館

寒威를完全除去 本館의(스팀)裝置!
本日부터三大特選豪華封切週間
와너나쇼널會社特作全發聲映畫 監督알프렛드·E·그린氏
落下傘 全八卷
主演小다그라스페아방크氏 妖花밴대대비ー·廉助演
와너나쇼널會社超特作 監督대니라ー드氏 全發聲映畫
討伐隊 全七卷
西部劇覇王죠우에인氏猛演 도라이앙글會社特作映畫
尖端戀의冒險 全六卷
喜劇龍兒대이라호무스氏快演 助演미리센트후잇샤孃
貫鐵洞 電光三九五
優美館

一月十五日晝夜부터
名畫 嵐의테스宣傳週間
階上二十錢 階下十錢均一
파社提供코롬비아全發聲日本版
빠라마운트全發聲映畫
奇蹟의處女 全九卷
푸랭크캐푸라監督
◇파라마운트全發聲日本版
動物園의殺人 全九卷
에드와ー드·스차란드監督
라이오넬아드윌 자리 락 풀스 共演
次週부터 OX超特作日本版
짜네트께이너찰스파렐最後의共演作品
純情悲曲 嵐의테스 全十卷
乞期待 驚異와感激, 꿈꾸는황金, 夫婦戰線, 肉體
授恩洞 電光九六
團成社

高麗人蔘

販賣種目

白蔘、曲蔘、大尾
大中尾、中尾、細尾、皮尾、人蔘精
人蔘粉末、人蔘
蒸果、茶用人蔘
浴用人蔘、熱芊
朝鮮總督府專賣局官製紅蔘粉末

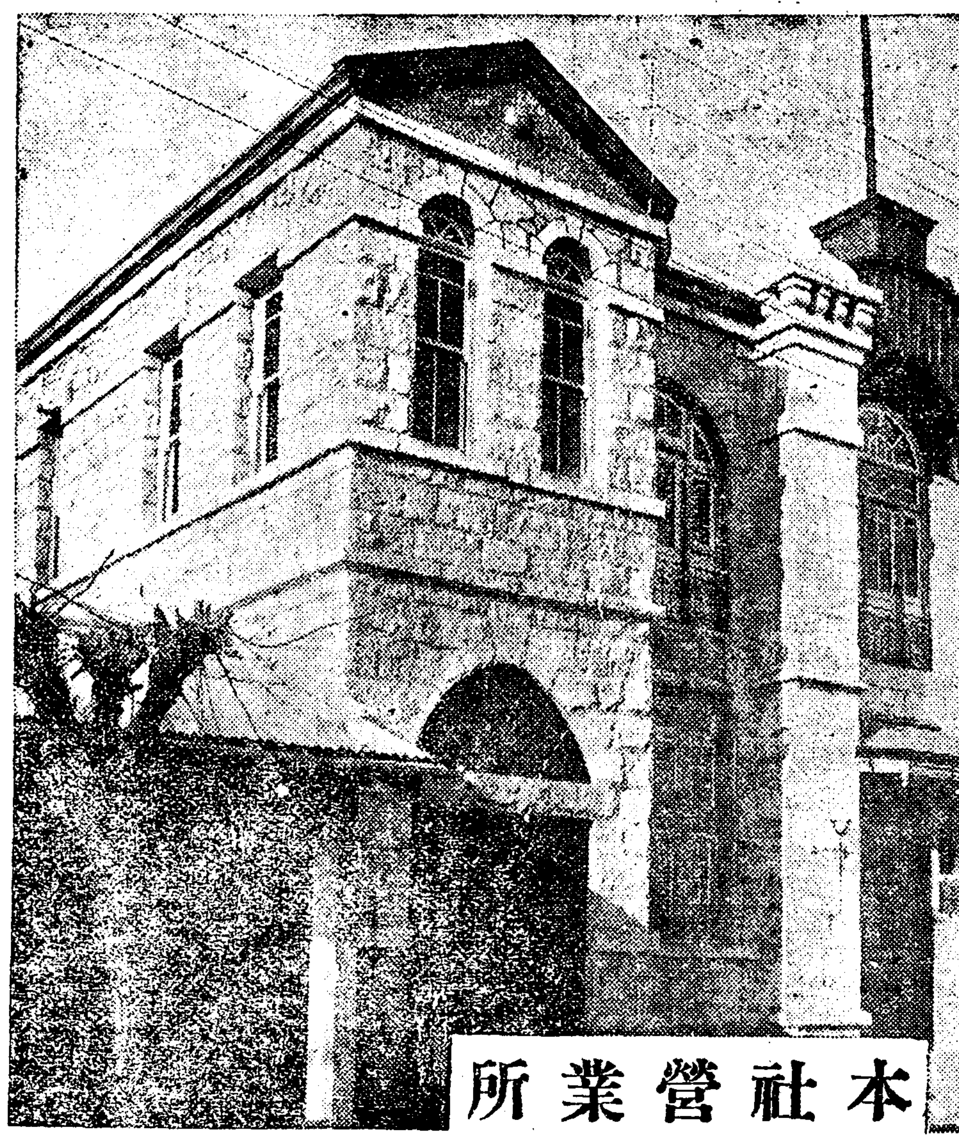

本社營業所

"When ordering Ginseng
Don't forget The Korean Ginseng
Trading Co."

An old House
of
Ginseng & Ginseng Extract.
The Korean Ginseng Trading Co.
Songdo, Korea.
Tel. No. 48---21

人蔘界의王座를占하기까지

◇過去二十年間의努力도잇거니와 今後도一層誠意를盡하겟습니다◇

=服藥好機에自農精製品을安價提供=

拜啓新春에益益多祥하심을仰祝하나이다 本社는創業以來二十餘年間『眞正한物品을正當한價格으로提供하자』는主義로써꾸준히進行하야 今日에至한바 內로는人蔘의聲價를維持하고 外로는中國은勿論 其他十數個國에販路를開拓하야 年販賣高六萬餘斤(開城生産의四割五分)에達함에 海內海外에聲名을馳하야 今日에『第一信用잇는人蔘會社』라는厚大한信賴를밧잡고잇는것은專혀 各位의聲援과支持하신所賜이라삼가感謝의意를表하나이다 本社의主義는天下가是認하시는바이나 今日에人蔘界의王座를占하기까지 過去二十餘年間의努力과奉副도잇섯겟지요만은 今後도層一層誠意를盡하겟습니다 今般本社는新春服藥期를當하야 自農精製한新蔘을 左開와如히 安價提供으로酬應하겟사오니 倍前愛用하심을務望하나이다

開城蔘業組合長
開城人蔘同業組合長
本社社長

▲近日或稱組合或稱蔘業社라는 類似한商號를用하야晦히價格을競爭하야 顧客을眩惑케하는것이今日의事情이나何如튼지 價格은品質에從하는것이正理이니此는論議할問題가못될것이나萬一同一한品名을廉價로써 廣告하는데는반듯이欺蔘가잇슬것이오니本社와去來가久遠하신 各位께서는本社의誠意를轉布하야주소서

▲近日廣蔘이各地方에輸入되야 賣買된다하는데此는實로無靈한蔘이라 何等의効力이無한것이고其製法이特異하야 人體에有害한것이니價格이廉하다고所用하시는것은誤解이시오니 特別히注意하야주심바라오며 반듯이 우리의特産高麗人蔘을愛用하실것을忠告하나이다

特告

大田、大邱兩令市에 本社出張所設置!

例年과如히大田、大邱兩令市를乘하야蔘品을多數히輸送하야出張員으로하야금親切히酬應하겟사오니尤히愛顧하야주심을바라나이다

登錄商標

創業大正三年
資本金二十萬圓

合資會社 高麗蔘業社

開城府北本町
社長 孫鳳祥
電話(長)四八番
振替口座京城三二九九番
私書函開城局一二番

註文하시는法

開城에서는人蔘通信販賣業者가 多數하온바 本社와類似한商號와商標를利用하는者ㅣ有하오니 註文하실時에는特히本社商號『合資會社高麗蔘業社』와商標를注意하시와錯誤가無케하시옵.

▲註文하실時는 貴住所氏名을必히正字로明記하시와物品發送時錯誤가無케하시고『朝鮮日報所見이라記入하시오』

▲先金은本社振替口座京城三二九九番으로拂込하서면紛失其他의念慮가無히安全히速達됩니다

▲先金은郵便切手代用도無妨합니다.

▲先金으로註文하실時는荷造費(木箱代만)를 本社에서負擔하는特典이有함

▲代金引換으로 註文하서도조흐나 空然한浮費가만코 또郵便局所까지가서야만物件을推尋케되는不便이잇습니다 先金으로註文하시면相距가아무리遠隔하야도貴宅까지 配達하야드리는便宜가有하오니만히利用하소서.

▲外國에서註文하실時는先金을送付하시요

本社의名譽受賞

平和記念東京博覽會	一等賞金牌受領
大連勸業博覽會	二等賞銀牌受領
山形全國産業博覽會	一等賞金牌受領
國産振興東京博覽會	優良國産金牌受領
大典奉祝名古屋博覽會	一等賞金牌受領
大禮紀念京都博覽會	一等賞金牌受領
朝鮮博覽會	一等賞金牌受領
海戰紀念東京博覽會	優良國産品鑑查合格
飯塚産業博覽會	一等賞金牌受領

一等品 (特天優品)

正味一六〇匁落尾不入紙函包裝
(本社製造部責任選擇開城人蔘同業組合檢査濟)

十五片	一斤十圓五十錢
二十片	同 九圓二十錢
三十片	同 八圓三十錢
四十片	同 八圓二十錢
五十片	同 八圓
六十片	同 七圓七十錢
八十片	同 七圓
百片	同 六圓五十錢
小片	同 五圓八十錢
無片	同 四圓五十錢

愛用家의便宜를圖키爲하야 各等級品을並하야 半斤註文도酬應하겟사오니 用命하소서。價格은檢査關係로每斤二十錢式發表價格에加算하야 切半하게됩니다。

二等品 (甲天選品)

正味一六〇匁落尾不入紙函包裝
(本社製造部責任選擇開城人蔘同業組合檢査濟)

十五片	一斤九圓五十錢
二十片	同 八圓五十錢
三十片	同 七圓八十錢
四十片	同 七圓七十錢
五十片	同 七圓五十錢
六十片	同 七圓二十錢
八十片	同 六圓五十錢
百片	同 六圓
小片	同 五圓三十錢
無片	同 四圓三十錢

三等品 (乙天特品)

正味一六〇匁落尾不入紙函包裝
(本社製造部責任選擇開城人蔘同業組合檢査濟)

十五片	一斤八圓五十錢
二十片	同 八圓
三十片	同 七圓三十錢
四十片	同 七圓二十錢
五十片	同 七圓
六十片	同 六圓七十錢
八十片	同 六圓
百片	同 五圓五十錢
小片	同 四圓八十錢
無片	同 四圓十錢

等外品 (翁蔘精品)

正味一六〇匁落尾不入紙函包裝
(本社製造部責任選擇開城人蔘同業組合檢査濟)

三十片	一斤六圓八十錢
四十片	同 六圓七十錢
五十片	同 六圓五十錢
六十片	同 六圓二十錢
八十片	同 五圓五十錢
百片	同 五圓
小片	同 四圓五十錢
無片	同 三圓九十錢

尾蔘部

正味一六〇匁 (本社製造部責任選擇品 開城人蔘同業組合檢査濟)

大尾	一等	一斤 七圓
	二等	同 六圓八十錢
大中尾	一等	同 四圓二十錢
	二等	同 四圓
中尾	一等	同 三圓三十錢
	二等	同 三圓十錢
細尾(茶用)	一等	同 三圓
	二等	同 二圓五十錢
蔘花		同 一圓二十錢
蔘葉		同 一圓
蔘皮		同 八十錢

別曲蔘

(正味一四〇匁)

六十片	一封 七圓
八十片	同 六圓七十錢
百片	同 六圓五十錢
百二十片	同 六圓三十錢
百四十片	同 六圓
百六十片	同 五圓八十錢

特等品

(元太極標)

正味一六〇匁落尾不入紙函包裝
(本社製造部責任選擇開城人蔘同業組合檢査濟)

優良國産品

十五片	一斤十五圓
二十片	同 十四圓
三十片	同 十三圓五十錢
四十片	同 十三圓
五十片	同 十二圓五十錢
六十片	同 十二圓
八十片	同 十一圓

各博覽會受賞

製劑品

第二回化學工業博覽會 京畿道內工産品品評會 受賞

強壯補血

不老長壽의靈藥

高麗人蔘精

「◇効力第一◇」
=必히服用하소서

五瓦	(五日分)	一圓
十瓦	(十日分)	二圓
二十瓦	(二十日分)	三圓五十錢
三十瓦	(三十日分)	五圓
六十瓦	(六十日分)	九圓
九十瓦	(九十日分)	十三圓五十錢

婦人小兒用家庭藥

白蔘粉末

三十日分	一瓶一圓八十錢
六十日分	同 三圓

朝鮮總督府專賣局製
粉末紅蔘 (四〇瓦入) 一圓五十錢

生水蔘

◎滿七年根 藥力偉大

一次正味二十兩重
必히先金要함

十五片	一次四圓五十錢
二十片	同 四圓
三十片	同 三圓五十錢
四十片	同 三圓
五十片	同 二圓五十錢

◎男女老幼 神妙靈藥

蜂蜜에沈漬 滋養豊富한

人蔘蒸菓

大匣	三圓
中匣	二圓五十錢
小匣	二圓

溫泉以上効力잇는

浴用人蔘

一袋 三十五錢

世界一週記 (本社特派)

英帝國은沒落

國民의自尊心은强大

李順鐸記

이러하야 그네들은自國의國有한것으로써 世界에冠 하고저하며世界를征服하고저한다 아닌것아니라 過去數百年의歷史를보면그렇듯하지마는 世界는 날로變하야 새로워가는오늘날 依然히 그러한態度를가지는것이果然英國의將來를爲하야 幸福될가하는늣김이 이젓은한旅行者의머리에 뺑돈다。地中海를지나올때 한英人이『너의旅行하는 동안에 第一로 늣긴것이무엇이냐』고뭇기에 이무름이 무슨답을 듯고저하는 무름인가하고 한참생각하다가그길듯싶허서

『大英帝國의 偉大한힘』이다 한즉 내가그말을드르려고한것이다 하더라 事實로배다고 世界를周遊하려면 英語만가지면 조곰도不便한것이업슬만큼 英國의勢力은심어젓다 日本으로부터出發하야 먼저上海 香港 新嘉坡 彼南 古倫母 亞丁 蘇士 埃西土『지부랄타』英國 米國의香港 果然무시웁다 겨다가 巨大한加奈陀 濠洲 南阿等을 집어너어보라 놀나지 안홀수잇나 그러나 나는問者의 答을듯고서『그러나英國은늙어서 次次

沒落되여 간다 太陽은沒할때가갓가워젓다 各領地屬國의分立運動을보라』한속『決코그럿치안타 分立이完全한分立은되지안는다 分立이되더라도(United Kingdom)(聯合國家)으로될것이다』고말한다 이것이政治家의答은아니지마는 英國民은 아마大部分이 이러한생각을하는모양갓다 또大西洋을지날때에 엇던英人이『倫敦을엇더케생각하느냐』고뭇기에나는

『倫敦이실 타 煤煙석긴不潔한空氣와 雜沓한市街에하로도 더잇기가실터라』한즉 그러도英人은 그것을조아한다하면서 世界다른都市도 다-倫敦가티 될것이며 다른나라도다-英國가티될것이라고하는것이 英國이世界의主座를占領하야 號令하는듯한생각을갓가지고잇는것갓다 이리하야 그네들은『大英帝國은沒落過程에잇다』는생각은 꿈에도가지지를안는다 아ㅣ그네들의强한것이여

『프라이드』(Pride) 英國에는 世界에서무서워하는 共産主義가 自由로宣傳되고 自由로討論되다 한번共産主義의文獻을專門하는『올드윗치』나『킹스·스트릿』이나『차링크로쓰·로드』에잇는冊店에발을드려노아보라 稀貴한共産主義나 社會主義에關한文獻이山積해잇는것을볼것이며 그에出入하는 各國人士가接踵하는것을볼터이다 그리고『맑스』는와『엥겔스』『레닌』과『스탈린』의힘이無限한處處에서 팔리는것을볼것이다 또한번『하이·게잇트(High Gate)의『세메타리』에서 安眠하는

『칼·마르스』의墳墓를가보라。世界各國에서 參拜오는者가 또한後陣하는것을볼것이다。이와가티 世界各國에서무서워하는共産主義를 英國에서는自由로放置해두어도 오늘날英國다려 思想上危機에잇다고말하는사람은 거의업다。나는이것을볼때에 思想은自由로討議를식혀노아야만 차라리危險이업다는것을 痛切히늣겻다 勿論英國은 그國民性이나 國家의歷史나國情이 多少다른나라와는다른點이잇지마는 다른나라라고英國과가티못되라는法이어대잇겟느냐。

◇

元來歐羅巴各國의 大都市에는 博物館이 니 美術館이니하는것이 數업시잇다。羅馬 巴里 伯林이다! 그러하다 이로써 서로競爭的으로 文化를자랑하는것이다。그러나 이것들이 有料로公開되는데도거의어지마는 英國에서만은 어느都市에서든지 다ㅣ無料로內外國人의 區別이업시 萬人에게 公開되여 人類의文化의發達에 貢獻한다。實로壯하다고 아니할수업다。이제倫敦에는 歐羅巴各大都市에 지지안케 有名한 博物館과

美術館이 만치마는 彼『럿셀·스트릿』에잇는羅馬式『돔』에『고린도』式建築을부러되쉬무지엄』인大英博物館과『사우스켄싱톤』의自然科學博物館과『트라팔가』에잇는『나쇼날·가라리』인國立美術館만은 實로世界的至寶이다。

朝鮮產木材의 滿洲進出旺盛

昨年度合計九十萬石에到達 今年도木材界는好景

【商通安東電話】滿洲國의成立以來 木材의供給이라는立場에서보면 朝鮮은 實로重要한役割을演하야 昨年五月의出廻以來 滿洲로向한 栗木의數量을보면 鴨綠江材(鐵道)五十三萬石 營林署材三十六萬石 合計九十萬石에達한다 今年에도 滿洲國의需要는 昨年에比하야 決코나을지나못하지는안으리라고보이고 또滿洲材의自給은 아직바랄수업슴으로 朝鮮材의 輸出은 右數量에는當然히達하리라고보인다 이로써朝鮮內의需給不圓滑이憂慮되고잇는바 今年도到底히供給不足은免치못할것이고 此間乘隙하야 沿海洲材의輸入은相當한數量에達할터이며 今年은依然히木材界의黃金時代를繼續하리라고함으로 材價의昂騰乃至各工場資材의拂底는避치못하리라고보인다

對關東滿洲國 貿易額激增

—今年中의概算額—

八年中의朝鮮對關東州及滿洲國貿易概算額은 輸出은四千五百五十六萬三千圓으로 前年의二千七百二十萬五千圓에 比하야一千八百三十五萬七千圓을 增加하야 輸出總額의八割六分三厘를示하고 輸入은四千四百四十五萬四千圓으로 前年의四千三百二十萬二千圓에比하야 二百二十五萬二千圓을 增加하야 輸入總額의 六割九分一厘이며 輸出入合計는 九千一萬八千圓으로百十萬八千圓의 出超이다

全滿經濟團體 聯合大會開催

【哈爾賓】去十日午後二時頃 當地道裡市商會에서 全滿洲經濟團體聯合大會를 同市商會長穆文煥氏 司會로開會를宣言한後 日滿蘇各經濟團體代表多數의熱辯이잇은後 北鐵蘇聯當局의高率運賃을膺懲的糾彈하기로 決議하고 同五時散會하엿다는데 今後北鐵蘇聯當局의 態度如何가非常히注目된다한다

開原驛發送의 特產物數量激增

【商通開原電話】客月中의開原驛에서各地로行한特產物數量은 三萬七千百八十五噸五分으로 前年同期의一萬九千五百九十一噸一分에比하야一萬七千五百餘噸의激增을示하고잇다 또十月以降의發送累計는十一萬四千四百餘噸이다 內譯은

(單位噸)

	大連	奉天	朝鮮
大豆	[illegible]	[illegible]	—
高粱	[illegible]	[illegible]	—
包米	[illegible]	—	[illegible]
粟	[illegible]	[illegible]	[illegible]
米	[illegible]	[illegible]	—
正租	[illegible]	[illegible]	—
小豆	[illegible]	[illegible]	—
其他	[illegible]	[illegible]	[illegible]

西湖津明太產高

一萬二千四百餘駄 價格三十六萬餘圓

【興南】西湖津은咸南의咽喉地로서 各種物貨를含吐할뿐아니라 漁港으로도北朝鮮에屈指하는良港이다 이제昨冬中漁獲되던明太魚數爻와 價格等을調查하야보건대 總水揚高一萬二千四百四十駄 價格三十六萬二百二十二圓이고 明卵이十二萬九千樽으로 價格三十八萬七千圓이라는巨額에達한다고한다(記者註 明卵價格은 不均하야每樽三圓式平均計算한것)

朝鮮의麥粉 經濟的獨立實現

滿洲製粉의增產으로

日本의製粉業은原料買付와製品消化難에辛酸한맛을보고겨우一流會社의 共販制度確立에依하야 操短을斷行하야採算點의維持에努力하고잇슴에反하야 年間產額二百萬石의原料麥과二百二十萬袋의麥粉消費를有한 朝鮮의 製粉業은前途洋洋하야 갓칠줄을모르고 伸展을示하야 昨秋에는 豊國製粉의增產斷行을보고 今春은또滿洲製粉의增產을 듯게되매 兩社의增產에依하야 朝鮮의麥粉生產高는一千九百五十바렐日產七千八百袋年產二百八十萬袋로되어從來의移入地는一躍輸移出地化하게되어朝鮮麥粉의經濟的獨立은滿粉今回의增產에依하야 完全히實現하게되엇다 그리고日本朝鮮業界에多大한센세이숀을이르킨滿粉今回의增產은 地利的으로優位한 立場에잇는 鎭南浦 同社工場製品을 新興滿洲國에로 돌리기로決定하얏슴으로 朝鮮內供給工場의新設이必要케되엇슴으로 工場의新設地에는原料買付及製品積出에至便한小麥의 主產地인沙里院을選擇하고 局鐵沙里院驛의隣接地에敷地三千坪을 買收하야 第一期計劃으로新麥出廻季부터操業을開始하려고 五百바렐 日產二千袋의工場을建設하기로되어 機械一切를日本에注文하는一方 解氷과同時에着工할터로 目下準備中인데、此工場建設資金에對하야서는 大戰後의財界恐慌에依하야 거이沒落을免치못하게되엇든滿粉을今日에引導한 取締役松本孝太郎氏의人格과手腕을絕對的으로信頼援助하고잇는 朝銀及三井으로부터援助하기로決定하고 製品의一切는從來와가티三井에서取扱하기로되엇다 右에關하야 鈴木專務는말하되

『今般의增產은朝鮮麥의 半島內 消費와 精製加工하야輸移出하는것이 主要한 目的으로沙里院의新工場이 今秋完成하면 鎭南浦工場製品은便船을利用하야大連、靑島方面에 輸出하야 幾分이라도國際貿易의好轉에資하고저한다 一方沙里院에 工場을新設하면 同地方產出의小麥은 從來보다多少라도有利히處分됨으로 疲弊한農村의救濟도되리라고 心中에깃버하고잇다』

開原混保大豆 檢查成績良好

【商通開原電話】十二月中開原驛의混保大豆檢查는七百九十六車로全部合格하고不合格은一車도업서자못成績이良好하얏다

一等 七三四車
二等 四一車
三等 一八車
四等 三車

合電成績樂觀

西朝鮮合同의 吸收合併事務監査를爲하야出張中이든바歸任한 田淵東拓理事는 말하되『西朝鮮合電은 자못順調로 進捗하야今月廿五日의 總會에서新組織이되는同時에 新計劃下에事業을 進行할터인데 如何間今回의合同은當局의 指導가適宜할것과業者의熱意에 依하야無事히終了하고 新會社의 營業은當電의增加率이 鑛山工業關係로豫想外에만음으로今後도八分配當은充分하리라고 생각한다』

大邱株式取引所 設置期成會組織

來十五日會合에서

【大邱】大邱株式取引所設置要望協議會는 十二日午後四時부터 大邱米穀取引所會議室에서有力者多數가 會合하야開催되엿는데 席上濱崎理事長으로부터米穀統制法實施로 米取界前途가實로 暗澹한바가잇서 하로밧비株式取引所가 設置되어야하겟다는 말로부터그에對한 運動方針에對한 種種意見이交換된後 同問題는釜山과其他都市二三處에서도 熱望되어잇는것인만큼速히 運動을開始하기로하여오는 十五日에다시今般에는廣範圍로 多數有志關係者들의會合을求하며 席上期成會를組織코 大大的으로運動키로決定한後散會하엿다

人絹包含問題로 日英會商에難關

假令正式會議가開催되여도 幾多의困難을豫想

【東通東京電話】日印會商의 뒤를니어 日英綿業의對立狀態를打開하려고 倫敦에서開催될日英會商은 去十二月二十日豫備會議에서英國側이 正式으로會議의即時開催와 議題中에人絹問題를包含하기를 强硬히主張하고 日本側은在英國側의希望을本國에報告하야 回訓을밧기를約하고 散會한後日本에서 人絹業者間에 人絹問題를包含함에對한 反對意見이 强하야아직其態度의 決定을보지못하야 難關에逢着한 形勢로되어잇다 此間英國側當業者는協議會의急速展開를圖하야日本側의回答을促進하는同時에他方 日英會商이 不成功에終了하는時는 日英通商條約을廢棄하야 對日關稅의引上을敢行할것이다 라는等의威脅的態度를取하야 랑카사綿業의擁護에努力하고잇슴으로 倫敦에서紡業者의交涉斡旋에努하고잇는 松平駐英大使、松山商務官도外務本省에對하야此等事情을 報告하는同時에 日本側紡業者의 態度決定을要望하야왓다 이리하야日英會商은아속 正式의會議에들어가기前에 벌서人絹包含問題로一難關에逢着하게되엿스나 日本人絹業者中特히綿布輸出業者間에는 日英會商參加에반드시反對치안는다는意見을 가지는이도잇슴으로 或은結局人絹問題도 日英會商에서 日本立場을說明하는同時 滿足할만한協定을締結할것이라는立場에서 日本人絹代表의渡英을보아 이에日英會商의正式會商을보게되지나안을가하는觀測이 漸次有力하여지고잇다 그러나 日英會商은綿業者 大綱의決定을본 日印會商에서의 綿布輸出과 棉花買付와가티 交換條件은 全然업고 特히英國側當業者는 랑카사綿業保護方法은 日本綿業을 壓迫하는것이라는 立場에서 印度以來의英帝國及第三國의割當制度 日英綿布最低價格制定等을提案하여올形勢에잇슴으로 日英會商은 假令正式會議開催를본다할지라도 日印會商과는全然 比較가되지안는幾多의困難이豫想되여잇다

永興明紬大躍進

年產額四萬疋을超過? 販賣統制施行後가注目

【永興】永興地方의 名產業이요도한機業界에커다란躍動을주고잇는 明紬가東洋的으로名聲을博하고잇슴은 이미累報한바이니와 요지음에이르러需要者가 激增하여明紬市場은連市大盛況을 일우고잇다

猶歲末이 迫頭한關係로出廻가緊急하나激增되는需要에 應코저 生產者들은俄然活氣를띄우고織造에 奔忙한一便 零下十五六度를 오르내리고잇는요지음의酷寒에도 不拘하고每市마다織物檢查所에雲集하는 生產者數는 二百名에達하며每市마다生產數量이 四五百疋을許하고잇슴으로 이現狀대로繼續한다면 年產額이四萬疋을超過하리라고할으로 이를代金으로換算하면實로貳拾萬圓以上에達한다고 貿易商側에서도 이需要에應코저 北鮮商會를爲始하여生產者들과 結托하야織造改良에힘쓰며 一方販賣擴張에努力中이라고하며 年來로生產者들의一大苦痛이든桑木도 永興郡農會에서 今年內로德興面 長興面兩處에 模範桑園을設置케되엿슴으로生產者들에게는 一大福音이라아니할수업게되엿다 漸次로 出廻가大盛況으로들아가고잇는永興明紬도 압으로一大難關인販賣統制法이 施行된后이면 生產者에게直接間接으로 不少한影響이밋치리라고로 產業組合이 이統制를施行식힌后는 如何한態度를取하겟는지 一般生產者들도궁금한中이며 當業者들도焦燥한中에서施行後의 生產數量如何를注視하고잇다한다

四十億의 再融債券

米政府서元利保證

豫算敎書로 百億弗의公債發行을表明한 『루즈벨트』大統領은十日繼續하야 公債問題에對한敎書를 議會에提出하다 그것은 農村擔保附債務再融資債券에對한 利子만이안이라元金까지 聯邦政府에서保證하려는것으로 벌서下院農業委員會長『마-빈·쫀즈』氏로부터一決案이提出되엿다 이와同類의在宅所有者 再融資債務의元利保證도目下 考慮中으로近近政書或은 決案이議會에提出될模樣이다 金額은兩者모다最高二十億弗式이다 其內容은後述

債券을政府公債와 同等의地位에두려는것으로 그만치政府의負擔을加重하는結果로되며 米國公債政策의前途 따라서通貨制度의展開는 益益注意와戒心이必要하다

農村再融資

엇던나라를莫論하고다가튼나라 米國의農民도 大槪土地와不動產을抵當에넛코 借金하고잇다 然中連年의不況으로借金이返還되지못한다 財產은모다抵當流失이되고만다 그리고自作農破產할뿐만안이라 抵當을잡은銀行도뒤를니어너머진다 이것이昨年봄까지의實情이엇다 이에政府는農救法—農事調整法—의第二部로 緊急農村抵當法을制定하야 이事態의匡救에當하얏다 자못錯雜한法規이나其目的內容은다음과갓다

A 目的

一、聯邦土地銀行으로하야금新規資金을엇게하야 農村金融機關으로서效果를發揮케함

二、農民의抵當附債務를輕減하야倒產을救함

三、株式組織土地銀行의整理를促進함

四、農民의短期債務에再融資가必要한資金을供給하야當流이된 物件의買戾에便利케함

b 內容

一、聯邦土地銀行에對하야四分利附債券二十億弗까지의發行을許可하고 그利子의支拂을政府에서保證함

一、土地銀行이農事貸付組合을通하야 又는直接行한融資或은今後行할融資의 利子는組合을通하야서의 分은四分半을또直接融資의分은 五分을超함을不得함

一、株式組織의 土地銀行에對하야서는 所持抵當에 對한利息을年五分으로 引下할것又는二個年所持抵當의處分을하지안을것을 承諾함을條件으로하야 政府機關으로부터融資함

이를要컨대從來農村金融機關의主體가되는 聯邦土地銀行에新低利債券의發行을 許하고이것으로써 舊債의肩替를하게함 그結果農民은 聯邦土地銀行에對하야 負擔債務에對한利子가大端히도움을밧는다 即新債券에對하야서는 年利僅히四分半을支拂하면 조타(從來는平均六分半을支拂하엿섯다)

一方土地銀行은利子를政府로부터 保證하여줄뿐아니라利子引下에依하야 蒙한損失은政府에依하야補償밧는다 그때문에政府는千五百萬弗을 割當하고잇다 또아모리하여도支拂할수업는것은五年間기대린다 에에對하야 蒙한損失補塡을爲하야서는財務省은五千萬弗을土地銀行의資本金에拂込을承諾하고잇다

住宅再融資

이와恰似한것에 住宅再融資問題가잇다 이것은借金과稅金의支拂때문에모처럼建築한것도나지안으면買入한自己住宅에서 쫏기어룰救키하야 立案된것으로昨年臨時議會에 住宅所有者融資法(Home Owners Loan Act)으로서 急遽制定된 것이다 이法律에 基하야住宅所有者 融資會社란것이 設立되엿는데 同會社는 期限十八個年以來 利率年四分以下의 債券總額二十億弗까지發行할수가잇고 이것을住宅擔保로밧구고或은이것을賣出하야 그돈으로擔保物件의 買收를 할수잇게되엇다 그리고如斯히 住宅融資會社에 肩替하고 或은買收된擔保債務에對하야서는住宅所有者는十五個年間에五하야月賦其他方法으로써支拂하면조타 이特典을 與하는것은自己의持家이오 또同家族以下의 人員이住居할수잇는 小住宅으로서價格二萬弗을 超過하지안는것에限한다

團體保險制度

兩省意見相異

【東通東京電話】過般商工省이全國產業團體聯合會에 對하야團體生命保險을 認可한一方 遞信省에서도 團體保險에關한法律案을起草制定하야 今議會에提案하기로되엿슴에 不拘하고商工省에서는 이를民業壓迫이라하야 斷然反對의態度를報하기로되어 商工省石井保險部長은十一日午後遞信省에 平井保險局長을訪問 遞信省立案의內容을聽取한外 業者提案에對하야考慮를 求하는바잇셧다 그러고 右에對하야 遞信省의平井保險局長은 遞信省의旣定方針을變更할意向이업다고 商工省側의考慮를促하는바잇셧는데 今後兩省間에相當히 紛糾를거듭하리라고豫想된다

滿鐵에서、鑛粕 세멘트會社創立

【奉天大連十三日發】滿鐵에서도 鑛粕研究中이든鑛粕을利用하야製出한『포-트랜드세멘트』의 工業的製作試驗에成功하얏슴으로 이企業化를計劃하고 今年五月末까지에 二十萬樽製造를 目標로鑛粕세멘트會社를 創立하기로되엇는데 鑛粕『세멘트』는在來의『세멘트』에 比하야製造費의低廉、材料의無限、販路豊富라는 好條件을有하야 同會社의成立은各方面에서 異常한注目을하고잇다

京城都賣物價表

十二月中…【朝銀調查】

夕刊旣報=京城十二月都賣物價의品別指數와平均價格은如左

品目	單位	平均價格	指數 今月	指數 前月	指數 前年今月
▲穀物					
立米 改良種上物	一石	[illegible]	[illegible]	[illegible]	[illegible]
精米 日本人向	百瓩	[illegible]	[illegible]	[illegible]	[illegible]
大麥 西朝鮮	一石	[illegible]	[illegible]	[illegible]	[illegible]
小麥 黃海道	同	[illegible]	[illegible]	[illegible]	[illegible]
大豆 龍山	同	[illegible]	[illegible]	[illegible]	[illegible]
小豆 同	同	[illegible]	[illegible]	[illegible]	[illegible]
粟 鐵嶺上物	一袋	[illegible]	[illegible]	[illegible]	[illegible]
▲纖物原料					
和金巾 三A	一(二〇反)梱	[illegible]	[illegible]	[illegible]	[illegible]
三八紬	一反	[illegible]	[illegible]	[illegible]	[illegible]
綿絲 扇面十六手	一(四〇玉)梱	[illegible]	[illegible]	[illegible]	[illegible]
生絲 最優格	百斤	[illegible]	[illegible]	[illegible]	[illegible]
繰綿	同	[illegible]	[illegible]	[illegible]	[illegible]
▲燃料					
石油 松票	一函	[illegible]	[illegible]	[illegible]	[illegible]
石炭 撫順(甲)	一噸	[illegible]	[illegible]	[illegible]	[illegible]
木炭 白炭	十貫	[illegible]	[illegible]	[illegible]	[illegible]
松薪	同	[illegible]	[illegible]	[illegible]	[illegible]
▲食料品					
小麥粉 一等粉	一袋	[illegible]	[illegible]	[illegible]	[illegible]
精糖 二號	百斤	[illegible]	[illegible]	[illegible]	[illegible]
醬油 龜甲萬	小樽	[illegible]	[illegible]	[illegible]	[illegible]
再製鹽 仁川	百斤	[illegible]	[illegible]	[illegible]	[illegible]
日本酒 櫻正宗	四斗入	[illegible]	[illegible]	[illegible]	[illegible]
麥酒 기린	一函	[illegible]	[illegible]	[illegible]	[illegible]
▲肥料					
豆粕	一枚	[illegible]	[illegible]	[illegible]	[illegible]
硫安	十貫	[illegible]	[illegible]	[illegible]	[illegible]
▲建築用材料					
木材 朝鮮松挽材	一才	[illegible]	[illegible]	[illegible]	[illegible]
鐵物 亞鉛引浪板	一枚	[illegible]	[illegible]	[illegible]	[illegible]
板硝子 旭黑菱	一箱	[illegible]	[illegible]	[illegible]	[illegible]
▲其他					
牛皮 改良上	百斤	[illegible]	[illegible]	[illegible]	[illegible]
洋紙 富士外라 四二封度	一連	[illegible]	[illegible]	[illegible]	[illegible]
燐寸 羽鹿	二百打一函	[illegible]	[illegible]	[illegible]	[illegible]
總平均指數			[illegible]	[illegible]	[illegible]

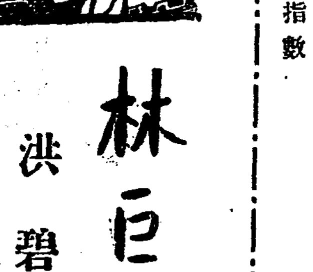

林巨正傳 (298)

洪碧初 作
安碩柱 畫

리봉학(三三의六)

제주목사나 뎜마별성(點馬別星)이 로문노코 행차할때원님이 나가서 지경에 등대하거나 중간에 마중하는일은잇지마는 녜사손님아 관가에들어올때 원님이 방에서 대청으로 나오는일도 별로업는데 손님도아니고 하인이요 하인도 하인 나룽이지 갓도못쓰고 페랭이쓴 하인을 원님이뜰아래까지 쪼차 나려와서마저 올리니 좌우에잇는 관속들이 모다놀라서 눈들이 휘둥그래젓다 관속들이 어허업시 보고섯는중에 봉학이가페랭이쓴사람을 붓들고 동헌방으로 들어와서 좌정한 뒤에

『형님 엇제 소문두업시오섯소』

하고 물으니 그사람이

『내가 로문노쿠 다닐주제가되나』

하고 껄껄우섯다

『유복이하구 가치오섯소』

『아니』

『그럼 혼자오섯소』

『천왕동이하구 가치왓네』

『천왕동이는 어디잇소』

『제주잇네』

『가치오시지안쿠 왜 제주다두구오섯소』

『천왕동이가 제주두 귀양을오는데 내가 딸하왓네』

『무슨일루 귀양을 왓단말이요』

『차차 이야기함세』

『오실때 유복이를 보구오셧소』

『보구말구 가치오구시픈데못와서 말을 조만이하데』

『무슨 못올일이 잇든가요』

『좀 그런일이잇서』

『유복이가 지내기는 과이어렵지안튼가요』

『잘 지내지』

『농사하나요』

『아니』

『장사하나요』

『아니』

『농사두 안허구 장사두안허구 엇더케 잘지낸단말이요』

『농사하구 장사해서 잘지낼수잇나』

『그럼 생화가 무어입이요』

『놈구먹는다네』

『무슨수가 생겨서 놈구먹을까』

『자세한이야기는 차차듯게』

『사랑은 아이적가치 진실하지요』

『그럼 진실하구말구』

『장가를 잘들엇소』

『잘 들엇지』

『유복이안해는 보섯겟지』

『보다뿐인가 친수숙가치 지내네』

『자녀간 무얼낫소』

『호인한지는 벌서 삽사년인데 아직 생산은못햇서』

『참말 천환은 좀 나으시요』

『나실수가잇나 점점더하시지 올여름에는 꼭 일을당하는줄 알엇더니 생양한뒤부터다시 좀 그만하서서 내가떠나왓네』

『누님 아주머니 다 무고하구 백손이 잘잇소』

『아직 별고들업네』

『친장사 선생님 문안 자주들으섯소』

『올봄에 내가 잠간가서 보입구와네』

『근력이 퀀과가드십듸까』

『근력조으신품은 아직두 멧십년 더사실것갓데』

『올에 여든넷이시지』

『여든넷이시든가』

『나두 이번에 서울올라갈때 선생님을 보입구가려구 생각햇소』

『참말 내직으두 올라가게되엇더지 나는 제주와서 들엇네』

『내가 요건 떠나려구 작정한때 떠낫드면 이러케못만나구 길에서 교위될뻔햇소』

『제주서두 들엇지만 앗가술집에서 여러사람의말을 들어보니 권에업는 명관이라구들하데 나두 듯기조테』

『백성이 아직 우매하니까원노릇하기가 과이 힘들지안습듸다 그러치만 명관 감세야 갈수잇소 단지 내건에여러등내 명관이 업섯든갑듸다』

봉학이가 그제야 뜰우뜰아래에 옷둑옷둑 섯는관속들을내다보고 모다 물려내보낸뒤에

『곤하시거든좀 누으시려우』

하고 물엇다

『곤하긴 무에 곤하겟나』

『앗가보니 술이 꽤 취하신것갓습듸다』

『림꺽정이가 사십평생에 처음 원님기신동헌에 들어오느라고 좀 취한체햇네』

『그럼 우리 내아에 들어가서 이야기하다가 저녁을먹읍시다』

『아무리나하세』

봉학이가 꺽정이를다리고내아로 들어왓다

謹賀新年

安邊

安邊新芽面 鋼鐵布木米穀 新聞賣 入日用雜貨 元興共益商會

安邊邑內 半島自動車部

華川

華川邑內 華景商店 張景讚

華川邑內 韓信商店 韓在春

華川邑內 金剛運送店 金永植

華川邑內 華信商店 鄭在鎬

華川金鑛事務所

梧陰里 嚴基潤

下南面原川里 啓星金山事務所

華川邑內 東昌商店 金昌洙

山陽里 咸性九

山陽里 林炳斗

梧陰里 尹秀源

新吾芝里 朴萬奉

芳川里 崔萬祚

芳川里 朴松三

九萬里 金買入商 尹今鳳

楡村里 石忠均

邑內 姜友三

邑內 朴殷洙

梧陰里 金貞哲

巴浦里 韓義東

山陽里 金秉烈

豐山里 趙成九

豐山里 崔定鎬

邑內 羅鳳鉉

原川里 韓今祿

論味里 金明甫

龍岩里 華龍青年會

吉浩 謹

興上

朱伊面事務所 職員一同

咸南興上驛前 協同商店 主 趙會弼

咸南咸州郡朱地面興上里 鐵物商 韓煥用商店

咸南興上驛前 昭和齒科醫院長 森清

興上醫院長 盧鸞奎

高山診療所長 韓弘成

咸南興上驛前 徐甲豊

朱伊面中興里 農具製作所 宋春燁

朱伊面私立明德學校 設立者 金在澤 同 李鉉白 職員一同

咸南興上驛前 地境購買組合

定平郡高山面 實市鑛業所

咸州郡州西面 私立普光學校長